



ΕΥΡΩΠΑΪΚΟ ΓΕΩΡΓΙΚΟ ΤΑΜΕΙΟ ΑΓΡΟΤΙΚΗΣ ΑΝΑΠΤΥΞΗΣ
Η Ευρώπη επενδύει στις αγροτικές περιοχές



ΕΛΛΗΝΙΚΗ ΔΗΜΟΚΡΑΤΙΑ
ΥΠΟΥΡΓΕΙΟ ΑΓΡΟΤΙΚΗΣ ΑΝΑΠΤΥΞΗΣ ΚΑΙ ΤΡΟΦΙΜΩΝ



ΕΛΛΗΝΙΚΗ ΔΗΜΟΚΡΑΤΙΑ
ΠΕΡΙΦΕΡΕΙΑ ΔΥΤ. ΕΛΛΑΔΑΣ
ΔΗΜΟΣ ΝΑΥΠΑΚΤΙΑΣ

ΝΑΥΠΑΚΤΟΣ 14/05/2024
ΑΡ. ΜΕΛ. : 5/2024

ΜΕΛΕΤΗ (5/2024)
της προμήθειας «ΥΠΟΕΡΓΟ 2: ΠΡΟΜΗΘΕΙΑ ΟΡΓΑΝΩΝ ΓΥΜΝΑΣΤΙΚΗΣ»
Της πράξης
ΚΑΤΑΣΚΕΥΗ ΚΛΕΙΣΤΟΥ ΠΡΟΠΟΝΗΤΗΡΙΟΥ ΣΤΟ ΑΝΤΙΡΡΙΟ
ΟΠΣΑΑ 0011469247
ΠΡΟΫΠΟΛΟΓΙΣΜΟΣ: 77.345,00 € (άνευ Φ.Π.Α.)

CPV : 37420000-8 (Εξοπλισμός γυμναστηρίου)

ΠΕΡΙΕΧΟΜΕΝΑ

- Α. ΤΕΧΝΙΚΗ ΕΚΘΕΣΗ
- Β. ΣΥΓΓΡΑΦΗ ΥΠΟΧΡΕΩΣΕΩΝ
- Γ. ΤΕΧΝΙΚΕΣ ΠΡΟΔΙΑΓΡΑΦΕΣ
- Δ. ΠΡΟΫΠΟΛΟΓΙΣΜΟΣ
- Ε. ΕΝΤΥΠΟ ΠΡΟΣΦΟΡΑΣ

ΑΠΡΙΛΙΟΣ 2024



ΕΥΡΩΠΑΪΚΟ ΓΕΩΡΓΙΚΟ ΤΑΜΕΙΟ ΑΓΡΟΤΙΚΗΣ ΑΝΑΠΤΥΞΗΣ
Η Ευρώπη επενδύει στις αγροτικές περιοχές



ΕΛΛΗΝΙΚΗ ΔΗΜΟΚΡΑΤΙΑ
ΥΠΟΥΡΓΕΙΟ ΑΓΡΟΤΙΚΗΣ ΑΝΑΠΤΥΞΗΣ ΚΑΙ ΤΡΟΦΙΜΩΝ



Με τη συγχρηματοδότηση της Ελλάδας και της Ευρωπαϊκής Ένωσης



ΕΛΛΗΝΙΚΗ ΔΗΜΟΚΡΑΤΙΑ
ΝΟΜΟΣ ΑΙΤ/ΝΙΑΣ
ΔΗΜΟΣ ΝΑΥΠΑΚΤΙΑΣ

ΠΡΟΜΗΘΕΙΑ: Α. Μ. : 5/2024
«ΥΠΟΕΡΓΟ 2: ΠΡΟΜΗΘΕΙΑ ΟΡΓΑΝΩΝ
ΓΥΜΝΑΣΤΙΚΗΣ »
CPV : 37420000-8 (Εξοπλισμός γυμναστηρίου)

Α. ΤΕΧΝΙΚΗ ΕΚΘΕΣΗ

1. ΕΙΣΑΓΩΓΗ

Εντός ορίων οικισμού Αντιρρίου, ζώνη Β, της Δ.Ε.Αντιρρίου έχει κατασκευαστεί ισόγειο κτίριο επιφάνειας 200 τ.μ. με ύψος min 3,00 m & max 5,45 m και όγκο 855,80 τ.μ. για την κάλυψη των αναγκών άθλησης και αναψυχής των κατοίκων του Δημοτικής Κοινότητας και της ευρύτερης περιοχής γενικότερα στα πλαίσια του Προγράμματος Αγροτικής Ανάπτυξης (ΠΠΑ) 2014-2020, ΜΕΤΡΟ 19 «Τοπική Ανάπτυξη με πρωτοβουλία Τοπικών Κοινοτήτων», ΥΠΟΜΕΤΡΟ 19.2 «Στήριξη Υλοποίησης Δράσεων των Στρατηγικών Τοπικής Ανάπτυξης με Πρωτοβουλία των Τοπικών Κοινοτήτων CLLD»,.

Η παρούσα μελέτη αφορά την προμήθεια με τοποθέτηση και σε πλήρη λειτουργία, οργάνων γυμναστικής στο κλειστό προπονητήριο - γυμναστηρίου του Αντιρρίου, με σκοπό την βελτίωσης των αθλητικών εγκαταστάσεων του Δήμου, την αναβάθμιση της ποιότητας των παρεχόμενων υπηρεσιών στον τομέα του ερασιτεχνικού και μαζικού αθλητισμού.

Η εκπονηθείσα μελέτη περιλαμβάνει τα ακόλουθα:

1	ΔΙΑΔΡΟΜΟΣ ΓΥΜΝΑΣΤΙΚΗΣ	TEMAXIO	1
2	ΠΟΔΗΛΑΤΟ ΓΥΜΝΑΣΤΙΚΗΣ ΚΑΘΙΣΤΟ	TEMAXIO	1
3	ΠΟΔΗΛΑΤΟ ΓΥΜΝΑΣΤΙΚΗΣ ΣΤΑΤΙΚΟ (ΟΡΘΙΟ)	TEMAXIO	1
4	ΜΗΧΑΝΗΜΑ ΠΡΟΣΑΓΩΓΩΝ - ΑΠΑΓΩΓΩΝ	TEMAXIO	1
5	ΣΤΑΘΜΟΣ ΠΡΟΠΟΝΗΣΗΣ - ΑΝΤΙΚΡΙΣΤΕΣ ΤΡΟΧΑΛΙΕΣ	TEMAXIO	1
6	ΜΗΧΑΝΗΜΑ ΕΛΞΕΩΝ-ΩΜΩΝ	TEMAXIO	1
7	ΜΗΧΑΝΗΜΑ ΔΙΚΕΦΑΛΩΝ ΠΟΔΙΩΝ (HORIZONTAL LEG CURL)	TEMAXIO	1
8	ΜΗΧΑΝΗΜΑ ΤΕΤΡΑΚΕΦΑΛΩΝ (LEG EXTENSION)	TEMAXIO	1
9	ΜΗΧΑΝΗΜΑ ΕΚΓΥΜΝΑΣΗΣ ΧΕΡΙΩΝ ΚΑΙ ΠΛΑΤΗΣ (Pull down / seat row)	TEMAXIO	1
10	ΜΗΧΑΝΗΜΑ ΓΑΜΠΩΝ	TEMAXIO	1
11	ΠΑΓΚΟΣ ΚΟΙΛΙΑΚΩΝ	TEMAXIO	1
12	ΜΗΧΑΝΗΜΑ ΒΥΘΙΣΕΩΝ (ΜΟΝΟΖΥΓΟ – ΔΙΖΥΓΟ)	TEMAXIO	1
13	ΠΡΕΣΣΑ ΣΤΗΘΟΥΣ	TEMAXIO	1
14	ΒΑΣΗ ΟΡΙΖΟΝΤΙΑ ΜΕ ΡΟΔΑΚΙΑ ΓΙΑ ΠΛΑΚΕΣ ΚΙΛΩΝ	TEMAXIO	1
15	ΔΙΣΚΟΙ ΟΛΥΜΠΙΑΚΟΙ Δίσκοι κλών 5kg 45cm	TEMAXIO	2
16	ΔΙΣΚΟΙ ΟΛΥΜΠΙΑΚΟΙ Δίσκοι κλών 15kg 45cm	TEMAXIO	2
17	ΔΙΣΚΟΙ ΟΛΥΜΠΙΑΚΟΙ Δίσκοι κλών 20kg 45cm	TEMAXIO	2
18	ΔΑΠΕΔΟ ΓΥΜΝΑΣΤΗΡΙΟΥ ΑΠΟ SBR πάχους 1,5εκ	T.M.	135

Τα τεχνικά χαρακτηριστικά των υπό προμήθεια ειδών περιγράφονται αναλυτικά στο τεύχος ΤΕΧΝΙΚΗ ΠΕΡΙΓΡΑΦΗ - ΠΡΟΔΙΑΓΡΑΦΕΣ της παρούσας μελέτης.

Τα τεχνικά στοιχεία κάθε προσφοράς, θα πρέπει να καλύπτουν πλήρως τις απαιτήσεις των τεχνικών προδιαγραφών, όπως αυτά έχουν τεθεί στην παρούσα.

Οι συμμετέχοντες στο διαγωνισμό, μπορούν να υποβάλλουν προσφορά για το σύνολο των ειδών της προμήθειας. Προσφορά η οποία δεν θα δίδεται για το σύνολο της προκηρυχθείσας ποσότητας, θα απορρίπτεται ως απαράδεκτη.

της προμήθειας. Προσφορά η οποία δεν θα δίδεται για το σύνολο της προκηρυχθείσας ποσότητας, θα απορρίπτεται ως απαράδεκτη.

Προσφορές για μέρος των υλικών ή και υλικά που διαφοροποιούνται από τις τεχνικές προδιαγραφές δεν θα γίνονται δεκτές.

Ο προϋπολογισμός της προμήθειας των οργάνων γυμναστικής, ανέρχεται στο ποσό των **95907,80** ευρώ συμπεριλαμβανομένου του ΦΠΑ 24% και θα βαρύνει τον ΚΑ **61-7135.003** του προϋπολογισμού του οικονομικού έτους 2024.

Η πράξη χρηματοδοτείται από το Πρόγραμμα ΑΓΡΟΤΙΚΗΣ ΑΝΑΠΤΥΞΗΣ (ΠΑΑ) 2014 – 2020, ΜΕΤΡΟ 19 «ΤΟΠΙΚΗ ΑΝΑΠΤΥΞΗ ΜΕ ΠΡΩΤΟΒΟΥΛΙΑ ΤΟΠΙΚΩΝ ΚΟΙΝΟΤΗΤΩΝ, ΥΠΟΜΕΤΡΟ 19.2 «ΣΤΗΡΙΞΗ ΥΛΟΠΟΙΗΣΗΣ ΔΡΑΣΕΩΝ ΤΩΝ ΣΤΡΑΤΗΓΙΚΩΝ ΤΟΠΙΚΗΣ ΑΝΑΠΤΥΞΗΣ ΜΕ ΠΡΩΤΟΒΟΥΛΙΑ ΤΩΝ ΤΟΠΙΚΩΝ ΚΟΙΝΟΤΗΤΩΝ CLLD», ΔΡΑΣΗ 19.2.4: «ΒΑΣΙΚΕΣ ΥΠΗΡΕΣΙΕΣ ΓΙΑ ΑΝΑΠΛΑΣΗ ΧΩΡΙΩΝ ΣΕ ΑΓΡΟΤΙΚΕΣ ΠΕΡΙΟΧΕΣ», Υποδράση 19.2.4.2 «Στήριξη για τη δημιουργία, βελτίωση ή επέκταση τοπιών βασικών υπηρεσιών για τον αγροτικό πληθυσμό, καθώς και των σχετικών υποδομών (ενδεικτικά: παιδικοί σταθμοί, αγροτικά ιατρεία)»

Η εκτέλεση της προμήθειας θα γίνει με ανοικτό δημόσιο διαγωνισμό, και με Κριτήριο ανάθεσης την πλέον συμφέρουσα από οικονομική άποψη προσφορά, μόνο βάσει της προκύπτουσας τιμής (χαμηλότερη τιμή) στο σύνολο των υπό προμήθεια ειδών, σύμφωνα με το Ν.4412/2016 (ΦΕΚ 147/Α'/8-8-2016) «Δημόσιες Συμβάσεις Έργων, Προμηθειών και Υπηρεσιών (προσαρμογή στις Οδηγίες 2014/24/ΕΕ και 2014/25/ΕΕ)».

Ναύπακτος 14/05/2024

Η Συντάξας

Η Προϊστάμενη Τμήματος Μελετών
& Τεχνικών Έργων

Σερεμέτη Λαμπρινή
Πολιτικός Μηχανικός Π.Ε.



Ναύπακτος 14/05/2024

Η Αναπλ. Προϊστάμενη Διεύθυνσης Τεχνικών
Υπηρεσιών

Σερεμέτη Λαμπρινή
Πολιτικός Μηχανικός Π.Ε.

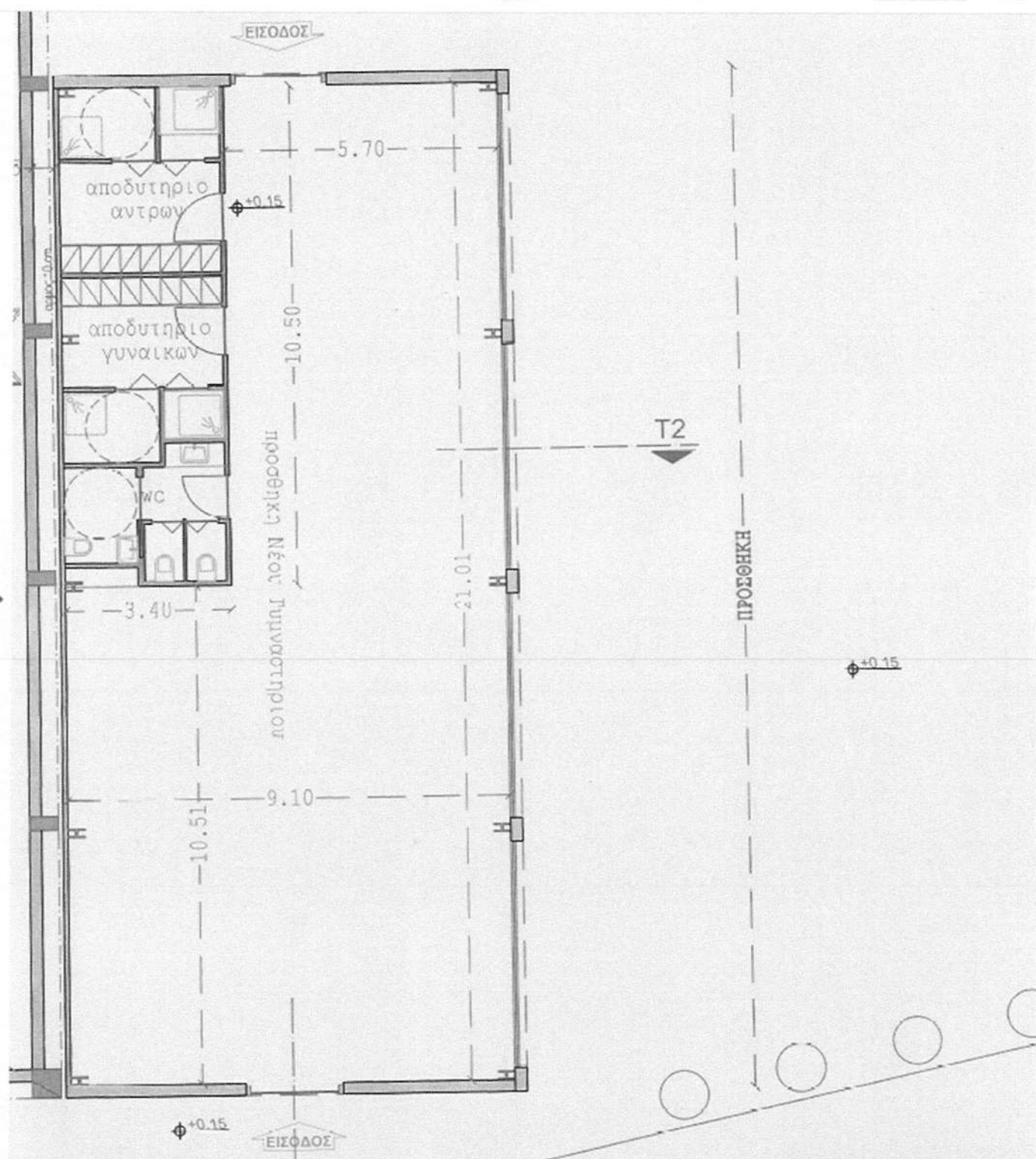

42,65 x 24,10 in <





ΕΛΛΗΝΙΚΗ ΔΗΜΟΚΡΑΤΙΑ
ΝΟΜΟΣ ΑΙΤ/ΝΙΑΣ
ΔΗΜΟΣ ΝΑΥΠΑΚΤΙΑΣ

ΠΡΟΜΗΘΕΙΑ: Α. Μ. : 5/2024
«ΥΠΟΕΡΓΟ 2: ΠΡΟΜΗΘΕΙΑ ΟΡΓΑΝΩΝ
ΓΥΜΝΑΣΤΙΚΗΣ »
CPV : 37420000-8 (Εξοπλισμός
γυμναστηρίου)

Β. ΣΥΓΓΡΑΦΗ ΥΠΟΧΡΕΩΣΕΩΝ

Άρθρο 1. Αντικείμενο

Η παρούσα μελέτη αφορά την προμήθεια με τοποθέτηση και σε πλήρη λειτουργία, οργάνων γυμναστικής στο κλειστό προπονητήριο - γυμναστήριο του Αντιρρίου, με σκοπό την βελτίωσης των αθλητικών εγκαταστάσεων του Δήμου, την αναβάθμιση της ποιότητας των παρεχόμενων υπηρεσιών στον τομέα του ερασιτεχνικού και μαζικού αθλητισμού.

Η εκπονηθείσα μελέτη περιλαμβάνει τα ακόλουθα:

1	ΔΙΑΔΡΟΜΟΣ ΓΥΜΝΑΣΤΙΚΗΣ	TEMAXIO	1
2	ΠΟΔΗΛΑΤΟ ΓΥΜΝΑΣΤΙΚΗΣ ΚΑΘΙΣΤΟ	TEMAXIO	1
3	ΠΟΔΗΛΑΤΟ ΓΥΜΝΑΣΤΙΚΗΣ ΣΤΑΤΙΚΟ (ΟΡΘΙΟ)	TEMAXIO	1
4	ΜΗΧΑΝΗΜΑ ΠΡΟΣΑΓΩΓΩΝ - ΑΠΑΓΩΓΩΝ	TEMAXIO	1
5	ΣΤΑΘΜΟΣ ΠΡΟΠΟΝΗΣΗΣ - ΑΝΤΙΚΡΙΣΤΕΣ ΤΡΟΧΑΛΙΕΣ	TEMAXIO	1
6	ΜΗΧΑΝΗΜΑ ΕΛΞΕΩΝ-ΩΜΩΝ	TEMAXIO	1
7	ΜΗΧΑΝΗΜΑ ΔΙΚΕΦΑΛΩΝ ΠΟΔΙΩΝ (HORIZONTAL LEG CURL)	TEMAXIO	1
8	ΜΗΧΑΝΗΜΑ ΤΕΤΡΑΚΕΦΑΛΩΝ (LEG EXTENSION)	TEMAXIO	1
9	ΜΗΧΑΝΗΜΑ ΕΚΓΥΜΝΑΣΗΣ ΧΕΡΙΩΝ ΚΑΙ ΠΛΑΤΗΣ (Pull down / seat row)	TEMAXIO	1
10	ΜΗΧΑΝΗΜΑ ΓΑΜΠΩΝ	TEMAXIO	1
11	ΠΑΓΚΟΣ ΚΟΙΛΙΑΚΩΝ	TEMAXIO	1
12	ΜΗΧΑΝΗΜΑ ΒΥΘΙΣΕΩΝ (ΜΟΝΟΖΥΓΟ – ΔΙΖΥΓΟ)	TEMAXIO	1
13	ΠΡΕΣΣΑ ΣΤΗΘΟΥΣ	TEMAXIO	1
14	ΒΑΣΗ ΟΡΙΖΟΝΤΙΑ ΜΕ ΡΟΔΑΚΙΑ ΓΙΑ ΠΛΑΚΕΣ ΚΙΛΩΝ	TEMAXIO	1
15	ΔΙΣΚΟΙ ΟΛΥΜΠΙΑΚΟΙ Δίσκοι κιλών 5kg 45cm	TEMAXIO	2
16	ΔΙΣΚΟΙ ΟΛΥΜΠΙΑΚΟΙ Δίσκοι κιλών 15kg 45cm	TEMAXIO	2
17	ΔΙΣΚΟΙ ΟΛΥΜΠΙΑΚΟΙ Δίσκοι κιλών 20kg 45cm	TEMAXIO	2
18	ΔΑΠΕΔΟ ΓΥΜΝΑΣΤΗΡΙΟΥ ΑΠΟ SBR πάχους 1,5εκ	T.M.	135

Άρθρο 2. Ισχύουσες διατάξεις

Η ανάθεση και εκτέλεση της σύμβασης προμήθειας διέπεται από τις παρακάτω διατάξεις όπως ισχύουν:

- Τις διατάξεις του Ν.4412/16 (ΦΕΚ 147Α/08-08-16) « Δημόσιες Συμβάσεις Έργων, Προμηθειών και Υπηρεσιών (προσαρμογή στις οδηγίες 2014/24/ΕΕ και 2014/25/ΕΕ)» όπως τροποποιήθηκε και ισχύει
- Τις διατάξεις του Ν.3852/2010 (ΦΕΚ 87Α/7.6.2010) «Νέα Αρχιτεκτονική της Αυτοδιοίκησης και της Αποκεντρωμένης Διοίκησης – Πρόγραμμα Καλλικράτης».
- Τις διατάξεις του Ν. 3463/2006/Α'114 «Κύρωση του Κώδικα Δήμων και Κοινοτήτων» και ειδικότερα την παρ. 4 του άρθρου 209 του Ν. 3463/06 όπως αναδιατυπώθηκε με την παρ.3 του άρθρου 22 του Ν.3536/07 καθώς και την παρ. 9 εδ. β του άρθρου 209 του Ν. 3463/2006
- Τις διατάξεις του Ν.4152/2013 «Επείγονται μέτρα εφαρμογής των νόμων 4046/2012,

4093/2012 και 4127/2013» (Α' 107)

- Του Ν. 4013/2011 (ΦΕΚ 204 Α/15-9-2011) «Σύσταση ενιαίας Ανεξάρτητης Αρχής Δημοσίων Συμβάσεων και Κεντρικού Ηλεκτρονικού Μητρώου Δημοσίων Συμβάσεων»
- Του Ν. 3861/2010 (Φ.Ε.Κ. 112/Α') «Ενίσχυση της διαφάνειας με την υποχρεωτική ανάρτηση νόμων και πράξεων των κυβερνητικών, διοικητικών και αυτοδιοικητικών οργάνων στο διαδίκτυο "Πρόγραμμα Διαύγεια" και άλλες διατάξεις».
- Του Ν.4270/2014 «Αρχές δημοσιονομικής διαχείρισης και εποπτείας (ενσωμάτωση της Οδηγίας 2011/85/ΕΕ) - δημόσιο λογιστικό και άλλες διατάξεις»(ΦΕΚ 143/Α/28-06-2014)
- Του Ν.4250/2014 «Διοικητικές Απλουστεύσεις κ.λ.π.» (ΦΕΚ 74/Α/26-03-2014).
- Των διατάξεων του άρθρου 1 «Κατάργηση της υποχρέωσης επικυρώσεων αντιγράφων εγγράφων», του κεφαλαίου Α' «Μείωση Διοικητικών Βαρών – Απλουστεύσεις Διαδικασιών», του Ν.4250/2014 (ΦΕΚ Α'/74).
- Του ΠΔ 80/2016 (ΦΕΚ Α 145 5.8.2016) «Ανάληψη υποχρεώσεων από τους διατάκτες».
- Την Υπουργική Απόφαση με Αριθμ. 57654/2017 «Ρύθμιση ειδικότερων θεμάτων λειτουργίας και διαχείρισης του Κεντρικού Ηλεκτρονικού Μητρώου Δημοσίων Συμβάσεων (ΚΗΜΔΗΣ) του Υπουργείου Οικονομίας και Ανάπτυξης».
- Τον Κανονισμό Ε.Κ. 910/2014 και το Ν. 4440/2016 όπως ισχύει
- Του Ν. 4497/2016 (Α' 171) Άρθρο 107 «Τροποποιήσεις του ν. 4412/2016 (Α' 147)»
- Το Ν.4555/18 «Πρόγραμμα Κλεισθένη»,
όπως έχουν τροποποιηθεί και σήμερα ισχύουν.

Άρθρο 3. Συμβατικά στοιχεία

Τα συμβατικά τεύχη και στοιχεία, με βάση τα οποία θα εκτελεσθεί η προμήθεια με σειρά ισχύος είναι τα παρακάτω:

1. Η σύμβαση ανάθεσης της προμήθειας
2. Η Διακήρυξη
3. Οι Τεχνικές Προδιαγραφές της παρούσας μελέτης
4. Το Τιμολόγιο Προσφοράς του Αναδόχου
5. Η Συγγραφή Υποχρεώσεων της παρούσας μελέτης
6. Ο Ενδεικτικός Προϋπολογισμός της Μελέτης
7. Τα λοιπά στοιχεία της παρούσας μελέτης

Άρθρο 4. Εγγυήσεις

Κάθε προσφορά συνοδεύεται από:

- I. **Εγγυητική Επιστολή Συμμετοχής στο διαγωνισμό, ύψους 2% της αξίας του προϋπολογισμού πλέον ΦΠΑ.** Η εγγύηση συμμετοχής πρέπει να ισχύει τουλάχιστον για τριάντα (30) ημέρες μετά τη λήξη του χρόνου ισχύος της προσφοράς που καθορίζουν τα έγγραφα της σύμβασης. Η αναθέτουσα αρχή μπορεί, πριν την λήξη της προσφοράς, να ζητά από τον προσφέροντα να παρατείνει, πριν την λήξη τους, τη διάρκεια ισχύος της προσφοράς και την εγγύηση συμμετοχής.
- II. **Εγγύηση καλής εκτέλεσης της σύμβασης,** υποχρεούται να καταθέσει ο Ανάδοχος-προμηθευτής στον οποίο θα γίνει η κατακύρωση, **ύψους 4% επί της συνολικής συμβατικής αξίας, πλέον ΦΠΑ.** Η εγγύηση κατατίθεται πριν ή κατά την υπογραφή της Σύμβασης.
Η εγγυητική επιστολή συμμετοχής στο διαγωνισμό, επιστρέφεται στον μειοδότη μετά την υπογραφή της σύμβασης και κατάθεσης της εγγυητικής επιστολής καλής εκτέλεσης. Η εγγυητική επιστολή καλής εκτέλεσης επιστρέφεται μετά την ποιοτική και ποσοτική παραλαβή και ύστερα από εκκαθάριση τυχόν απαιτήσεων από τους συμβαλλομένους.

Άρθρο 5. Τρόπος και Τόπος εκτέλεσης της προμήθειας – Κριτήρια κατακύρωσης – Συμβατικές προθεσμίες

Η παραλαβή των προς προμήθεια ειδών δύναται να γίνεται τμηματικά στις εγκαταστάσεις του Δήμου Ναυπακτίας στο κλειστό προπονητηρίου του Αντιρρίου.- τοποθετημένα και σε πλήρη λειτουργία.

Ως ημέρα παράδοσης για τα προσφερόμενα είδη θεωρείται η ημέρα κατά την οποία ο προμηθευτής θα παραδώσει τα συμφωνημένα προσφερόμενα είδη, εξασφαλίζοντας την λειτουργία τους. Η παράδοση των προσφερόμενων ειδών και η παραλαβή τους δύναται να πραγματοποιείται τμηματικά.

Η παράδοση των υπό προμήθεια ειδών θα είναι σύμφωνη με την παρούσα, ο δε προμηθευτής υποχρεούται να ειδοποιεί την Υπηρεσία που εκτελεί την προμήθεια, και την επιτροπή παραλαβής, για την ημερομηνία που προτίθεται να παραδώσει τα είδη, τουλάχιστον πέντε (5) εργάσιμες ημέρες νωρίτερα.

Ο Ανάδοχος είναι υποχρεωμένος να λαμβάνει τα κατάλληλα μέτρα για την μεταφορά και παράδοση των προς προμήθεια ειδών. Η μεταφορά θα γίνεται με έξοδα του αναδόχου ο οποίος είναι υπεύθυνος για κάθε βλάβη που θα προκληθεί από υπαιτιότητα του στα υλικά μέχρι την παράδοσή τους, στο Δήμο Ναυπακτίας.

Η εκτέλεση της προμήθειας θα πραγματοποιηθεί μέσω διενέργειας ηλεκτρονικού μειοδοτικού διαγωνισμού σύμφωνα με τους όρους που θα καθορίσει ο Δήμος Ναυπακτίας.

Οι συμμετέχοντες στο διαγωνισμό, μπορούν να υποβάλλουν προσφορά για το σύνολο των ειδών της προμήθειας της παρούσας μελέτης.

Προσφορά η οποία δεν θα δίδεται για το σύνολο της προκηρυχθείσας ποσότητας, θα απορρίπτεται ως απαράδεκτη.

Οι προσφερόμενες τιμές θα παραμένουν σταθερές καθόλη τη διάρκεια της Σύμβασης, δεν υπόκεινται σε καμία αναθεώρηση και οποιαδήποτε αλλαγή από την πλευρά του προμηθευτή θα απορρίπτεται ως απαράδεκτη και αντίθετη ως προς τους συμβατικούς όρους.

Κριτήριο κατακύρωσης θα είναι η πλέον συμφέρουσα από οικονομική άποψη προσφορά αποκλειστικά βάσει τιμής (χαμηλότερη τιμή) στο σύνολο της προσφοράς, με την προϋπόθεση ότι τα προσφερόμενα είδη ικανοποιούν τις Τεχνικές Προδιαγραφές όπως διαμορφώνονται στην παρούσα μελέτη.

Προσφορές για μέρος των υλικών ή και υλικά που διαφοροποιούνται από τις τεχνικές προδιαγραφές δεν θα γίνονται δεκτές.

Η προμήθεια θα γίνει σύμφωνα με τις τεχνικές προδιαγραφές οι οποίες αποτελούν αναπόσπαστο μέρος της παρούσης.

Άρθρο 6. Στοιχεία Τεχνικής Προσφοράς

Οι διαγωνιζόμενοι υποχρεούνται επί ποινή αποκλεισμού να υποβάλλουν «Τεχνική Προσφορά» όπου θα εμπεριέχονται εκτός από τα τεχνικά χαρακτηριστικά των ειδών προς προμήθεια:

6.1

Ηλεκτρονικά τεχνικά φυλλάδια/prospectus ψηφιακά υπογεγραμμένα από τον κατασκευαστικό οίκο. Σε αντίθετη περίπτωση θα πρέπει να συνοδεύεται από υπεύθυνη δήλωση ψηφιακά υπογεγραμμένη από την προμηθεύτρια εταιρεία (ήτοι τον διαγωνιζόμενο) στην οποία θα δηλώνεται ότι τα αναγραφόμενα σε αυτά στοιχεία ταυτίζονται με τα στοιχεία των τεχνικών φυλλαδίων (prospectus) του κατασκευαστή. Στα τεχνικά φυλλάδια/prospectus θα φαίνονται και θα αποδεικνύονται εμφανώς οι φωτογραφίες και τα σχήματα των προσφερόμενων ειδών.

6.2. Δήλωση του Ν.1559/86 του διαγωνιζόμενου, σύμφωνα με την οποία ο διαγωνιζόμενος θα δεσμεύεται ότι θα παραδώσει τα προσφερόμενα είδη εντός χρονικού διαστήματος **τριών (3) μηνών από την υπογραφή της σύμβασης**.

6.3. Δήλωση του Ν.1599/86 του διαγωνιζόμενου ότι δεσμεύεται για τον χρόνο εγγύησης καλής λειτουργίας των υπό προμήθεια ειδών, που **επί ποινή αποκλεισμού** δεν μπορεί να είναι μικρότερος του ενός (1) έτους από την παραλαβή τους από το Δήμο. Η εγγύηση καλύπτει χωρίς καμία επιπλέον επιβάρυνση, την αντικατάσταση ή επιδιόρθωση οποιαδήποτε βλάβης ή φθοράς συμβεί, μη οφειλόμενης σε κακό χειρισμό ή βανδαλισμό.

6.4. Δήλωση του Ν.1599/86 του διαγωνιζόμενου, που ρητώς θα αναγράφεται ότι τα προσφερόμενα είδη πληρούν τις τεχνικές προδιαγραφές όπως αυτές αναλυτικά περιγράφονται στην παρούσα μελέτη.

6.5. Επίσης με την Τεχνική Προσφορά οι διαγωνιζόμενοι θα πρέπει να καταθέσουν επί ποινή αποκλεισμού— πιστοποιητικά από αναγνωρισμένο οργανισμό της Ελλάδας ή του Εξωτερικού στην ελληνική γλώσσα ή σε επίσημη μετάφραση αυτής: Πιστοποιητικά ISO 9001, ISO 14001, ISO 45001 και ISO 50001 του οικονομικού φορέα (ήτοι του διαγωνιζόμενου).

6.6. Δήλωση του Ν.1599/86 του διαγωνιζόμενου, σύμφωνα με την οποία ο διαγωνιζόμενος θα δηλώνει το εργοστάσιο κατασκευής των προσφερόμενων ειδών

6.7. Δήλωση του Ν 1599/86 του διαγωνιζόμενου, όπου θα δεσμεύονται για την διαθεσιμότητα ανταλλακτικών των προς προμήθεια ειδών για τουλάχιστον δέκα (10) έτη.

Άρθρο 7. Σύμβαση – Διάρκεια Σύμβασης

7.1. Η διάρκεια της σύμβασης **ορίζεται σε τρείς (3) μήνες**, αρχής γενομένης από την επόμενη της υπογραφής της.

7.2. Η παράδοση των ειδών που αναφέρονται στον ενδεικτικό προϋπολογισμό της μελέτης θα γίνεται τμηματικά εντός χρονικού διαστήματος τριών **μηνών** από την υπογραφή της. Ο συμβατικός χρόνος παράδοσης των υλικών μπορεί να παρατείνεται, πριν από τη λήξη του αρχικού συμβατικού χρόνου παράδοσης, υπό τις προϋποθέσεις του άρθρου 206 του ν. 4412/2016.

7.3. Ο συμβατικός χρόνος παράδοσης των ειδών μπορεί να παρατείνεται υπό τις ακόλουθες σωρευτικές προϋποθέσεις:

7.3.1. Τηρούνται οι όροι περί τροποποίησης της σύμβασης

7.3.2. Έχει εκδοθεί αιτιολογημένη απόφαση της αρμόδιας Επιτροπής του Δήμου, μετά από γνωμοδότηση της Επιτροπής Παραλαβής είτε με πρωτοβουλία της αναθέτουσας αρχής και εφόσον συμφωνεί ο προμηθευτής είτε ύστερα από σχετικό αίτημα του προμηθευτή το οποίο υποβάλλεται υποχρεωτικά πριν από τη λήξη του συμβατικού χρόνου

7.3.3. Το χρονικό διάστημα της παράτασης είναι ίσο ή μικρότερο από τον αρχικό συμβατικό χρόνο παράδοσης.

7.4. Στην περίπτωση παράτασης του συμβατικού χρόνου παράδοσης, ο χρόνος παράτασης δεν συνυπολογίζεται στο συμβατικό χρόνο παράδοσης.

7.5. Η απόφαση παράτασης εκδίδεται εντός εύλογου χρονικού διαστήματος από την υποβολή του σχετικού αιτήματος του προμηθευτή.

7.6. Στην περίπτωση παράτασης του συμβατικού χρόνου παράδοσης συνέπεια λόγων ανωτέρας βίας ή άλλων ιδιαιτέρως σοβαρών λόγων που καθιστούν αντικειμενικώς αδύνατη την εμπρόθεσμη παράδοση των συμβατικών ειδών, δεν επιβάλλονται κυρώσεις. Σε κάθε άλλη περίπτωση παράτασης του συμβατικού χρόνου παράδοσης, επιβάλλονται οι κυρώσεις που προβλέπονται στο άρθρο 8 της παρούσης.

7.7. Εάν λήξει ο συμβατικός χρόνος παράδοσης, χωρίς να υποβληθεί εγκαίρως αίτημα παράτασης ή εάν λήξει ο παραταθείς κατά τα ανωτέρω χρόνος, χωρίς να παραδοθεί το υλικό ο προμηθευτής κηρύσσεται έκπτωτος.

7.8. Ο προμηθευτής υποχρεούται να ειδοποιεί την υπηρεσία που εκτελεί την προμήθεια, την αποθήκη υποδοχής των υλικών και την Επιτροπή Παραλαβής για την ημερομηνία που προτίθεται να παραδώσει το υλικό, τουλάχιστον πέντε (5) εργάσιμες ημέρες νωρίτερα.

Άρθρο 8. Έκπτωση του Αναδόχου – Ποινικές Ρήτρες

8.1. Ο Ανάδοχος που δεν προσέρχεται στο Δήμο Ναυπακτίας μέσα στην προθεσμία που του ορίστηκε για να υπογράψει την σχετική σύμβαση, κηρύσσεται υποχρεωτικά έκπτωτος από την κατακύρωση ή ανάθεση που έγινε στο όνομά του και από κάθε δικαίωμα που απορρέει από αυτήν, με απόφαση του αρμόδιου για την διοίκηση του φορέα οργάνου, ύστερα από γνωμοδότηση του αρμόδιου οργάνου.

8.2. Ο ανάδοχος κηρύσσεται έκπτωτος εφόσον δεν παρέδωσε τα προς προμήθεια είδη εντός του συμβατικού χρόνου ή του χρόνου παράτασης που του δόθηκε.

8.3. Ο ανάδοχος δεν κηρύσσεται έκπτωτος από την κατακύρωση ή ανάθεση ή την σύμβαση όταν :

α) Η σύμβαση δεν υπογράφηκε με ευθύνη του Δήμου.

β) Συντρέχουν λόγοι ανωτέρας βίας.

8.4. Στον ανάδοχο που κηρύσσεται έκπτωτος από την κατακύρωση, ανάθεση ή σύμβαση, επιβάλλονται, με απόφαση του αρμόδιου για την διοίκηση του φορέα οργάνου, ύστερα από γνωμοδότηση του αρμόδιου οργάνου, το οποίο υποχρεωτικά καλεί τον ενδιαφερόμενο προς παροχή εξηγήσεων αθροιστικά ή διαζευκτικά, οι παρακάτω κυρώσεις:

α) Κατάπτωση ολική ή μερική της εγγύησης συμμετοχής ή καλής εκτέλεσης της σύμβασης, κατά περίπτωση

Άρθρο 9. Παρακολούθηση της Σύμβασης – Παραλαβή Συμβατικού Αντικειμένου

1. Για την παρακολούθηση και την παραλαβή της σύμβασης συγκροτείται αρμόδια Επιτροπή παρακολούθησης και παραλαβής του συμβατικού αντικειμένου με απόφαση του Δήμου. Το όργανο αυτό εισηγείται για όλα τα θέματα παραλαβής του φυσικού αντικειμένου της σύμβασης, προβαίνοντας αν κρίνεται απαραίτητο σε μακροσκοπικούς, λειτουργικούς ελέγχους του προς παραλαβή αντικειμένου της σύμβασης, εφόσον προβλέπεται από τη σύμβαση ή κρίνεται αναγκαίο, συντάσσει τα σχετικά πρωτόκολλα, παρακολουθεί και ελέγχει την προσήκουσα εκτέλεση όλων των όρων της σύμβασης και την εκπλήρωση των υποχρεώσεων του αναδόχου και εισηγείται τη λήψη των επιβεβλημένων μέτρων λόγω μη τήρησης των ως άνω όρων.

2. Κατά τη διαδικασία παραλαβής των υπηρεσιών διενεργείται ποιοτικός και ποσοτικός έλεγχος.

Ο ποιοτικός έλεγχος πραγματοποιείται με έναν ή περισσότερους τρόπους:

α) με μακροσκοπική εξέταση, αν κρίνεται απαραίτητη

β) με χημική ή μηχανική εξέταση (εργαστηριακή εξέταση), αν κρίνεται απαραίτητη

γ) με πρακτική δοκιμασία, αν κρίνεται απαραίτητη

δ) με οποιοσδήποτε άλλο ενδεικνυόμενο τρόπο ανάλογα με το προς προμήθεια υλικό, αν κρίνεται απαραίτητο

Το κόστος διενέργειας των ανωτέρω ελέγχων βαρύνει τον προμηθευτή (άρθρο 208 παρ. 3 του Ν.4412/2016).

Μετά την ολοκλήρωση της ως άνω διαδικασία η Επιτροπή Παραλαβής μπορεί :

α) να παραλάβει τα υπό προμήθεια είδη,

β) να παραλάβει με παρατηρήσεις λόγω των αποκλίσεων από τις τεχνικές προδιαγραφές της σύμβασης,

γ) να τα απορρίψει.

3. Μετά την μακροσκοπική εξέταση, συντάσσεται από την επιτροπή παραλαβής πρωτόκολλο οριστικής παραλαβής ή απόρριψης.
4. Αν η επιτροπή παραλαβής παραλάβει με παρατηρήσεις, αναφέρει στο σχετικό πρωτόκολλο τις αποκλίσεις που παρουσιάζει αυτό από τους όρους της σύμβασης και διατυπώνει αιτιολογημένα τη γνώμη της για το ζήτημα αν τα είδη είναι κατάλληλα για την χρήση που προορίζονται. Εφόσον κριθεί από την αρμόδια κατά περίπτωση υπηρεσία του Δήμου που εκτελεί τη σύμβαση, ότι οι παρεκκλίσεις δεν επηρεάζουν την καταλληλότητα των κάδων και μπορεί να χρησιμοποιηθούν με ασφάλεια από το προσωπικό του Δήμου και από τους πολίτες, με αιτιολογημένη απόφαση της αρμόδιας Επιτροπής του Δήμου.

Σε αντίθετη περίπτωση, εφόσον κριθεί από την αρμόδια κατά περίπτωση Διεύθυνση του Δήμου που εκτελεί τη σύμβαση, ότι οι παρεκκλίσεις του υλικού επηρεάζουν την καταλληλότητά του και δεν μπορεί να χρησιμοποιηθεί, με αιτιολογημένη απόφαση της αρμόδιας Επιτροπής του Δήμου, ύστερα από γνωμοδότηση της Επιτροπής Παραλαβής, η υπηρεσία δεν παραλαμβάνεται.

5. Τα πρωτόκολλα που συντάσσονται από την Επιτροπή παραλαβής κοινοποιούνται υποχρεωτικά και στον προμηθευτή.
6. Δύναται η παράδοση-παραλαβή να γίνεται τμηματικά.
7. Η παραλαβή των ειδών γίνεται από την Επιτροπή Παραλαβής εντός τριάντα (30) ημερών από την παράδοσή τους. Αν η παραλαβή των υλικών και η σύνταξη του σχετικού πρωτοκόλλου δεν πραγματοποιηθεί από την επιτροπή παραλαβής μέσα στον οριζόμενο από την σύμβαση χρόνο, θεωρείται ότι η παραλαβή συντελέστηκε αυτοδίκαια, με κάθε επιφύλαξη των δικαιωμάτων του Δήμου και εκδίδεται προς τούτο σχετική απόφαση της αρμόδιας Επιτροπής, με βάση μόνο το θεωρημένο από την υπηρεσία που παραλαμβάνει τα υλικά αποδεικτικό προσκόμισης τούτων, σύμφωνα δε με την απόφαση αυτή η αποθήκη του φορέα εκδίδει δελτίο εισαγωγής του υλικού και εγγραφής του στα βιβλία της, προκειμένου να πραγματοποιηθεί η πληρωμή του προμηθευτή.
8. Ανεξάρτητα από την κατά τα ανωτέρω, αυτοδίκαιη παραλαβή και την πληρωμή του προμηθευτή, πραγματοποιούνται οι προβλεπόμενοι από την σύμβαση έλεγχοι από την αρμόδια επιτροπή που συγκροτείται με απόφαση του αρμοδίου αποφαινόμενου οργάνου. Η παραπάνω επιτροπή παραλαβής προβαίνει σε όλες τις διαδικασίες παραλαβής που προβλέπονται από την σύμβαση και το άρθρο 208 και συντάσσει τα σχετικά πρωτόκολλα. Οι εγγυητικές επιστολές καλής εκτέλεσης δεν επιστρέφονται πριν από την ολοκλήρωση όλων των προβλεπόμενων από τη σύμβαση ελέγχων και τη σύνταξη των σχετικών πρωτοκόλλων, σύμφωνα με τα οριζόμενα στο άρθρο 71 του Ν.4412/2013 (Α' 147).

Άρθρο 10 . Απόρριψη Συμβατικών Υλικών – Αντικατάσταση

10.1. Σε περίπτωση οριστικής απόρριψης ολόκληρης ή μέρους της συμβατικής ποσότητας των ειδών, με απόφαση της αρμόδιας Επιτροπής του Δήμου ύστερα από γνωμοδότηση της Επιτροπής Παραλαβής, μπορεί να εγκρίνεται αντικατάστασή της με άλλη, που να είναι σύμφωνη με τους όρους της σύμβασης, μέσα σε τακτή προθεσμία που ορίζεται από την απόφαση αυτή. Αν η αντικατάσταση γίνεται μετά τη λήξη του συμβατικού χρόνου, η προθεσμία που ορίζεται για την αντικατάσταση δεν μπορεί να είναι μεγαλύτερη του ½ του συνολικού συμβατικού χρόνου, ο δε προμηθευτής θεωρείται ως εκπρόθεσμος και υπόκειται σε κυρώσεις λόγω εκπρόθεσμης παράδοσης. Αν ο προμηθευτής δεν αντικαταστήσει τα υλικά που απορρίφθηκαν μέσα στην προθεσμία που του τάχθηκε και εφόσον έχει λήξει ο συμβατικός χρόνος, κηρύσσεται έκπτωτος και υπόκειται στις προβλεπόμενες κυρώσεις.

10.2 Η επιστροφή των υλικών που απορρίφθηκαν γίνεται μετά την προσκόμιση ίσης ποσότητας με την απορριφθείσα και αφού αυτή παραληφθεί οριστικά.

10.3 Με απόφαση της αρμόδιας Επιτροπής του Δήμου, ύστερα από γνωμοδότηση της Επιτροπής Παραλαβής, μπορεί να εγκριθεί η επιστροφή στον προμηθευτή των υλικών που απορρίφθηκαν πριν από την αντικατάστασή τους, με την προϋπόθεση ο προμηθευτής να καταθέσει χρηματική εγγύηση που να καλύπτει την καταβληθείσα αξία της ποσότητας που απορρίφθηκε.

Άρθρο 11. Χρόνος εγγύησης καλής λειτουργίας

Ο χρόνος εγγύησης καλής λειτουργίας των υπό προμήθεια ειδών, θα καθοριστεί με την προσφορά των συμμετεχόντων στο διαγωνισμό, σε καμία περίπτωση όμως δεν θα είναι μικρότερος του ενός (1) έτους από την ημερομηνία παραλαβής τους από το Δήμο.

Κατά το χρόνο εγγυημένης λειτουργίας των υπό προμήθεια ειδών, ο Ανάδοχος ευθύνεται για την καλή λειτουργία τους και προβαίνει σε αντικατάσταση (με δική του δαπάνη) των υλικών, τα οποία λόγω

αστοχίας υλικού ή κατασκευαστικού λάθους καθίστανται μη λειτουργικά. Η εγγύηση καλύπτει χωρίς καμία επιπλέον επιβάρυνση, την αντικατάσταση ή επιδιόρθωση οποιαδήποτε βλάβης ή φθοράς συμβεί, μη οφειλόμενης σε κακό χειρισμό ή βανδαλισμό.

Άρθρο 12. Τεχνική υποστήριξη

Ο Ανάδοχος δεσμεύεται για τη διαθεσιμότητα των ανταλλακτικών τουλάχιστον για **δέκα (10) έτη**.

Άρθρο 13. Εγκατάσταση

Ο ανάδοχος είναι υπεύθυνος για τη μεταφορά και εγκατάσταση των οργάνων στο κλειστό προπονητήριο του Αντιρρίου.

Τα όργανα θα παραδοθούν πλήρη, εγκατεστημένα και έτοιμα για λειτουργία.

Η εγκατάσταση θα πρέπει να έχει ολοκληρωθεί σε διάστημα 90 ημερών από την υπογραφή της σύμβασης.

Άρθρο 14. Υποχρεώσεις Εργοδότη

Ο Δήμος θα λάβει κάθε ενδεικνυόμενο μέτρο για να διευκολύνει τον Ανάδοχο στο έργο του. Επίσης οφείλει να καταβάλει εγκαίρως το οικονομικό αντάλλαγμα του αναδόχου.

Άρθρο 15. Καλόπιστη εφαρμογή της σύμβασης-Διοικητικές Προσφυγές κατά την εκτέλεση της σύμβασης

1. Ο Δήμος και ο ανάδοχος υποχρεούνται να αντιμετωπίζουν καλόπιστα τις αμοιβαίες υποχρεώσεις και τα δικαιώματά τους και να προσπαθούν για την επίλυση των διαφωνιών τους με πνεύμα συνεργασίας και αλληλεγγύης. Η λύση οποιασδήποτε διαφωνίας επιλύεται κατά τα λοιπά, κατά το Νόμο.
2. Ο Ανάδοχος μπορεί κατά των αποφάσεων που επιβάλλουν σε βάρος του κυρώσεις να υποβάλει προσφυγή για λόγους νομιμότητας και ουσίας ενώπιον του Δήμου που εκτελεί τη σύμβαση, μέσα σε ανατρεπτική προθεσμία τριάντα (30) ημερών, από την ημερομηνία που έλαβε γνώση της σχετικής απόφασης, σύμφωνα με τα οριζόμενα στη διάταξη του άρθρου 205 του Ν.4412/2016 (Α'147). Επί της προσφυγής αποφασίζει η αρμόδια Επιτροπή του Δήμου, ύστερα από γνωμοδότηση της Επιτροπής Παρακολούθησης. Η εν λόγω απόφαση δεν επιδέχεται προσβολή με άλλη οποιοσδήποτε φύσεως διοικητική προσφυγή.

Άρθρο 16. Πόροι - Χρηματοδότηση

Η σύμβαση χρηματοδοτείται από το Πρόγραμμα ΑΓΡΟΤΙΚΗΣ ΑΝΑΠΤΥΞΗΣ (ΠΑΑ) 2014 – 2020, ΜΕΤΡΟ 19 «ΤΟΠΙΚΗ ΑΝΑΠΤΥΞΗ ΜΕ ΠΡΩΤΟΒΟΥΛΙΑ ΤΟΠΙΚΩΝ ΚΟΙΝΟΤΗΤΩΝ, ΥΠΟΜΕΤΡΟ 19.2 «ΣΤΗΡΙΞΗ ΥΛΟΠΟΙΗΣΗΣ ΔΡΑΣΕΩΝ ΤΩΝ ΣΤΡΑΤΗΓΙΚΩΝ ΤΟΠΙΚΗΣ ΑΝΑΠΤΥΞΗΣ ΜΕ ΠΡΩΤΟΒΟΥΛΙΑ ΤΩΝ ΤΟΠΙΚΩΝ ΚΟΙΝΟΤΗΤΩΝ CLLD», ΔΡΑΣΗ 19.2.4: «ΒΑΣΙΚΕΣ ΥΠΗΡΕΣΙΕΣ ΓΙΑ ΑΝΑΠΛΑΣΗ ΧΩΡΙΩΝ ΣΕ ΑΓΡΟΤΙΚΕΣ ΠΕΡΙΟΧΕΣ», Υποδράση 19.2.4.2 «Στήριξη για τη δημιουργία, βελτίωση ή επέκταση τοπιών βασικών υπηρεσιών για τον αγροτικό πληθυσμό, καθώς και των σχετικών υποδομών (ενδεικτικά: παιδικοί σταθμοί, αγροτικά ιατρεία)».

Η δαπάνη θα βαρύνει τον Κ.Α. 61-7135.003 του προϋπολογισμού του Δήμου Ναυπακτίας, Οικονομικού έτους 2024.

Άρθρο 17. Πληρωμές

Η πληρωμή της αξίας των ειδών από το Δήμο προς τον προμηθευτή δύναται να εξοφλείται τμηματικά μετά την τμηματική παράδοση των ειδών. Ο ανάδοχος κατά την παράδοση των ειδών θα πρέπει να εξασφαλίζει την λειτουργία τους.

Όλα τα δικαιολογητικά πληρωμής ελέγχονται από την αρμόδια υπηρεσία.

Άρθρο 18. Σταθερότητα τιμής

Η τιμή θα είναι σταθερή καθ' όλη τη διάρκεια της παραγγελίας.

Άρθρο 19. Επίλυση διαφορών

Τυχόν διαφορές που μπορεί να προκύψουν μετά από την υπογραφή της σχετικής σύμβασης μεταξύ του Δήμου και του προμηθευτή, θα επιλύονται σύμφωνα με τις ισχύουσες διατάξεις.

Ναύπακτος 14/05/2024

Η Συντάξας

Η Προϊστάμενη Τμήματος Μελετών
& Τεχνικών Εργων



Σερεμέτη Λαμπρινή
Πολιτικός Μηχανικός Π.Ε.

Ναύπακτος 14/05/2024

Η Αναπλ. Προϊστάμενη Διεύθυνσης Τεχνικών
Υπηρεσιών



Σερεμέτη Λαμπρινή
Πολιτικός Μηχανικός Π.Ε.





ΕΛΛΗΝΙΚΗ ΔΗΜΟΚΡΑΤΙΑ
ΝΟΜΟΣ ΑΙΤ/ΝΙΑΣ
ΔΗΜΟΣ ΝΑΥΠΑΚΤΙΑΣ

ΠΡΟΜΗΘΕΙΑ: Α. Μ. : 5/2024
«ΥΠΟΕΡΓΟ 2: ΠΡΟΜΗΘΕΙΑ ΟΡΓΑΝΩΝ
ΓΥΜΝΑΣΤΙΚΗΣ »
CPV : 37420000-8 (Εξοπλισμός
γυμναστηρίου)

Γ. ΤΕΧΝΙΚΕΣ ΠΡΟΔΙΑΓΡΑΦΕΣ

Περιγράφονται παρακάτω οι τεχνικές προδιαγραφές, τα λοιπά τεχνικά στοιχεία και οι απαιτήσεις που πρέπει να έχουν τα προς προμήθεια είδη της παρούσας μελέτης, οι οποίες σε συνδυασμό με τους λοιπούς όρους της σύμβασης, θα διέπουν την προμήθεια.

Όλες οι απαιτήσεις των τεχνικών προδιαγραφών είναι υποχρεωτικές ουσιώδεις και απαραβάτες, η τυχόν ύπαρξη απόκλισης θα σημαίνει απόρριψη της προσφοράς.

Τα υπό προμήθεια όργανα και δάπεδα γυμναστικής θα πρέπει να ανταποκρίνονται στις κάτωθι τεχνικές προδιαγραφές επί ποινή αποκλεισμού :

ΔΙΑΔΡΟΜΟΣ ΓΥΜΝΑΣΤΙΚΗΣ

- Ισχύς μοτέρ AC: Continuous 4,5 hp / peak 7,00 HP
- Ελάχιστη / μέγιστη ταχύτητα: 0,8-24 km/h, ανά 0,1 km/h
- Προσαρμογή κλίσης: ηλεκτρική από 0 έως 15% - σε 15 επίπεδα
- Επιφάνεια τρεξίματος: 164 x 60 cm
- Ορθοπεδικό πάχος ιμάντα: 2 mm
- Αντικραδασμικό σύστημα με 6 ελαστομερή
- Ράουλα: μπροστά $\varnothing 75$ mm και πίσω $\varnothing 75$ mm
- Μέγιστο βάρος χρήστη: 160 kg
- Διαστάσεις όταν στηθεί (ΜxΠxΥ): 210 x 93 x 161 cm
- Βάρος προϊόντος: 145 kg
- Πλαίσιο: Προσυναρμολογημένος με 2 ρόδες μεταφοράς
- Πιστοποιήσεις: CE, ROHS, EN957
- Οθόνες: 7 white LED & 1 blue LED με διαγράμματα
- Ενδείξεις: Time, Incline, Speed, Steps, Calories, Distance, Pulse, Pace, METs, Temperature
- Προγράμματα προπόνησης: Ελέγχου παλμών-HRC, Custom, Manual, Hill, Fat, Burn, Target, Cardio, Strength, Fit Test
- Ανίχνευση καρδιακού παλμού με αισθητήρες παλάμης
- Περιλαμβάνεται ενσωματωμένη ασύρματη ζώνη στήθους για μέτρηση καρδιακών παλμών
- Εξοπλισμός: audio input MP3 player and loudspeakers, θύρα USB, στήριγμα για smartphone/tablet, 2 θήκες για μπουκάλια
- APP READY 3.0 : Ενσωματωμένο σύστημα Bluetooth για διαδραστική προπόνηση με τις εφαρμογές Zwift και Kinomap

2. ΠΟΔΗΛΑΤΟ ΓΥΜΝΑΣΤΙΚΗΣ ΚΑΘΙΣΤΟ

- Για επαγγελματική χρήση
- Σύστημα αντίστασης: επαγωγικό (εργόμετρο)

- Σύστημα τροφοδοσίας: αυτοτροφοδοτούμενο
- Ρύθμιση αντίστασης: ηλεκτρική σε 32 επίπεδα
- Κάθισμα: εργονομικό, με οριζόντια ρύθμιση για εξαιρετικά άνετη θέση προπόνησης
- Κατασκευή από χάλυβα μεγάλου πάχους
- Σχεδίαση: χαμηλής ανάβασης
- Πεντάλ: μεγάλου μεγέθους, εργονομικά για μέγιστη άνεση
- Βάρος: 85 Kg
- Διαστάσεις όταν στηθεί (ΜxΠxΥ): 172,5 x 75,0 x 122,0 cm
- Μέγιστο βάρος χρήστη: 180 Kg
- Κονσόλα: 3 οθόνες LED λευκού χρώματος & 1 οθόνη LED λευκού χρώματος με διαγράμματα
- Ενδείξεις: χρόνος, ταχύτητα, απόσταση, θερμίδες, καρδιακοί παλμοί, RPM, watts
- Προγράμματα προπόνησης: 1 χειροκίνητο, 12 προ-εγκατεστημένα, 4 χρήστη, 1 HRC, Watt, αποκατάστασης, λιτομέτρησης
- Ενσωματωμένος ασύρματος δέκτης παλμών για ζώνη στήθους
- Ανίχνευση καρδιακού παλμού με αισθητήρες παλάμης

3. ΠΟΔΗΛΑΤΟ ΓΥΜΝΑΣΤΙΚΗΣ ΣΤΑΤΙΚΟ (ΟΡΘΙΟ)

- Σύστημα αντίστασης: επαγωγικό (εργόμετρο)
- Σύστημα τροφοδοσίας: αυτοτροφοδοτούμενο
- Ρύθμιση αντίστασης: ηλεκτρική σε 32 επίπεδα
- Κάθισμα: με κάθετη και οριζόντια μικρομετρική ρύθμιση, με σύστημα Easy Fit για άμεση και άνετη κάθετη ρύθμιση
- Τιμόνι: πολλαπλές λαβές και εργονομικό στήριγμα
- Κατασκευή από χάλυβα μεγάλου πάχους
- Σχεδίαση: χαμηλής ανάβασης
- Πεντάλ: μεγάλου μεγέθους, εργονομικά για μέγιστη άνεση
- Βάρος: 68 Kg
- Διαστάσεις όταν στηθεί (ΜxΠxΥ): 122,0 x 61,0 x 154,0 cm
- Μέγιστο βάρος χρήστη: 180 Kg
- Κονσόλα: 3 οθόνες LED λευκού χρώματος & 1 οθόνη LED λευκού χρώματος με διαγράμματα
- Ενδείξεις: χρόνος, ταχύτητα, απόσταση, θερμίδες, καρδιακοί παλμοί, RPM, watts
- Προγράμματα προπόνησης: 1 χειροκίνητο, 12 προ-εγκατεστημένα, 4 χρήστη, 1 HRC, Watt, αποκατάστασης, λιτομέτρησης
- Ενσωματωμένος ασύρματος δέκτης παλμών για ζώνη στήθους
- Ανίχνευση καρδιακού παλμού με αισθητήρες παλάμης

4. ΜΗΧΑΝΗΜΑ ΠΡΟΣΑΓΩΓΩΝ ΑΠΑΓΩΓΩΝ

- Μαξιλάρι αφρού υψηλής πυκνότητας που προσαρμόζεται στο σχήμα του σώματος του χρήστη
- Μέγιστο βάρος χρήστη 150 κιλά
- Στοιβα βάρους χάλυβα 80 κιλών
- Σύστημα τροχαλίας/τροχαλίας με ρουλεμάν για εξασφάλιση ακριβούς και προοδευτικής ολίσθησης. Σύστημα καλωδίων από χάλυβα
- Εξοπλισμός Περιλαμβάνεται θήκη για μπουκάλι/πετσέτα
- Ρυθμίσεις βραχίονα σε 6 επίπεδα
- Σωληνοειδής χαλύβδινη δομή ενισχυμένη με επίπεδη οβάλ διατομή 50x120 mm - πάχος 2,5 mm
- Βάρος προϊόντος 215 κιλά

- Διαστάσεις προϊόντος 1600 x 1000 x 1600 mm
- Διπλής στρώσης εποξειδική επίστρωση πούδρας, ανθεκτική στις γρατσουνιές

5. ΣΤΑΘΜΟΣ ΠΡΟΠΟΝΗΣΗΣ-ΑΝΤΙΚΡΙΣΤΕΣ ΤΡΟΧΑΛΙΕΣ

- Σταθμός προπόνησης cable crossover για επαγγελματική χρήση
- Στοιίβες κιλών: 2 x 70kg με προστατευτικό περίβλημα
- Διαστάσεις χαλύβδινων σωλήνων: 50 x 100 mm πάχους 2,5 mm
- Καλώδια από ατσάλι με περίβλημα πολυουρεθάνης
- Τροχαλίες με ρουλεμάν υψηλής απόδοσης για ομαλή κίνηση ακριβείας
- Διαστάσεις: 3800 x 1000 x 2260 mm
Βάρος: 324 kg
- Μέγιστο βάρος χρήστη: 150 kg
- Πρόσθετα εξαρτήματα: 4 λαβές τροχαλίας, 2 σχοινιά τρικεφάλων, 2 μπάρες τρικεφάλων
- Πρόσθετα κιλά: 2 x 30kg - προαιρετικό, διατίθεται ξεχωριστά

6. ΜΗΧΑΝΗΜΑ ΕΛΞΕΩΝ-ΩΜΩΝ

- Η δομή είναι πολύ συμπαγής και στιβαρή, ζυγίζει περίπου 240 kg επιτρέποντας μέγιστο βάρος χρήστη 150 kg.
- Διαθέτει ενισχυμένους χαλύβδινους σωλήνες 50 x 120 πάχους 2.5 mm πολύ ανθεκτικοί στις γρατζουνιές.
- Όπως και με τα άλλα μοντέλα της σειράς διαθέτει σύστημα τροχαλιών υψηλής ποιότητας για να εγγυάται μια ομαλή και προοδευτική κίνηση.
- Η στοιίβα που διαθέτει ζυγίζει 120 kg και υπάρχει δυνατότητα επιλογής βάρους.
- Μέγιστο βάρος χρήστη: 150kg
- Βάρος στοιίβας: 120kg
- Σύστημα μέγιστης ενίσχυσης για ομαλή και προοδευτική κίνηση
- Διαστάσεις όταν στηθεί: 1455 x 1275 x 2335 mm
- Διαστάσεις σωλήνα: 50 x 120 mm πάχους 2,5 mm
- Περιλαμβάνει θήκη για νερό και θέση για πετσέτα

7. ΜΗΧΑΝΗΜΑ ΔΙΚΕΦΑΛΩΝ ΠΟΔΙΩΝ (HORIZONTAL LEG CURL)

- Μαξιλάρι σε αφρό υψηλής πυκνότητας που προσαρμόζεται στο σχήμα του σώματος
- Μέγιστο βάρος χρήστη: 150 κιλά
- Στοιίβα βάρους: 80 kg από χάλυβα. Ενσωματωμένο προστατευτικό περίβλημα
- Σύστημα τροχαλίας/τροχαλίας με ρουλεμάν για εγγύηση ακριβούς και προοδευτικής ολίσθησης. Σύστημα καλωδίων από χάλυβα
- Ρυθμίσεις σε 4 επίπεδα . Ύψος ρολού ποδιού σε 4 επίπεδα.
- Περιλαμβάνεται θήκη για μπουκάλι/πετσέτα
- Σωληνοειδής κατασκευή από ενισχυμένο χάλυβα με επίπεδη οβάλ διατομή 50x120 mm πάχος 2,5 mm
- Βάρος προϊόντος: 205 κιλά
- Διαστάσεις προϊόντος: 1165x1700x1535 χιλιοστά
- Βαφή διπλής στρώσης εποξειδική επίστρωση πούδρας, ανθεκτική στις γρατσουνιές.

8. ΜΗΧΑΝΗΜΑ ΤΕΤΡΑΚΕΦΑΛΩΝ (LEG EXTENSION)

- Μαξιλάρι σε αφρό υψηλής πυκνότητας που προσαρμόζεται στο σχήμα του
- Μέγιστο βάρος χρήστη: 150 κιλά
- Στοιίβα βάρους: 120 kg από χάλυβα. Ενσωματωμένο προστατευτικό περίβλημα

- Σύστημα τροχαλίας/τροχαλίας με ρουλεμάν για εγγύηση ακριβούς και προοδευτικής ολίσθησης. Σύστημα καλωδίων από χάλυβα
- Ρυθμίσεις βραχίονα σε 4 επίπεδα . Βάθος πλάτης σε 10 επίπεδα. Ύψος ρολού ποδιού σε 4 επίπεδα
- Περιλαμβάνεται θήκη για μπουκάλι/πετσέτα
- Δομή: Σωληνοειδής κατασκευή από ενισχυμένο χάλυβα με επίπεδη οβάλ διατομή 50x120 mm - πάχος 2,5 mm
- Βάρος προϊόντος: 224 κιλά
- Διαστάσεις προϊόντος: 1190x1790x1535 χιλιοστά
- Βαφή διπλής στρώσης εποξειδική επιστρωση πούδρας, ανθεκτική στις γρατσουνιές.

9. ΜΗΧΑΝΗΜΑ ΕΚΓΥΜΝΑΣΗΣ ΧΕΡΙΩΝ ΚΑΙ ΠΛΑΤΗΣ (Pull down / seat row)

- Μαξιλάρι κατασκευασμένο από αφρό υψηλής πυκνότητας που προσαρμόζεται στο σχήμα του σώματος
- Μέγιστο βάρος χρήστη: 150 κιλά
- Πακέτο βάρους χάλυβα 100 kg . Κάρτερ ενσωματωμένης προστασίας
- Σύστημα τροχαλίας/τροχαλίας με ρουλεμάν για εξασφάλιση ακριβούς και προοδευτικής ολίσθησης. Σύστημα καλωδίων από χάλυβα
- Εξοπλισμός Περιλαμβάνεται θήκη για μπουκάλι/πετσέτα
- Ρυθμίσεις ύψους κυλίνδρου πρέσας ποδιών σε 4 επίπεδα
- Δομή Σωληνοειδής κατασκευή από ενισχυμένο χάλυβα με επίπεδη οβάλ διατομή 50x120 mm - πάχος 2,5 mm
- Βάρος προϊόντος: 230 κιλά
- Διαστάσεις προϊόντος: 1900 x 1520 x 2100 mm
- Βαφή: διπλής στρώσης εποξειδική επιστρωση πούδρας, ανθεκτική στις γρατσουνιές.

10. ΜΗΧΑΝΗΜΑ ΓΑΜΠΩΝ

- Μέγιστο φορτίο: 120 kg
- Πλαίσιο: υψηλής αντοχής χάλυβας με ανθεκτική βαφή κονιάματος
- Διαστάσεις όταν στηθεί (ΜxΠxΥ): 127 x 50 x 82 cm
- Χρώμα: Μαύρο
- Μέγιστο βάρος χρήστη: 150 kg
- Μεγάλες πλατφόρμες για τέλεια πρόσφυση κατά τη διάρκεια των ασκήσεων
- Ρυθμιζόμενο ύψος προστατευτικών
- Προστατευτικά πάχους 65 mm

11. ΠΑΓΚΟΣ ΚΟΙΛΙΑΚΩΝ

- Με πανίσχυρο πλαίσιο με ατσάλινους οβάλ σωλήνες 100x50mm και πάχος 3 mm
- Με ρυθμιζόμενη κλίση για να αυξομειώνεται το επίπεδο έντασης της προπόνησης
- Μήκος: 174 cm
- Πλάτος: 63 cm
- Ύψος: 104 cm
- Χρώμα: μαύρο
- Μέγιστο βάρος χρήστη: 150 kg
- Ρυθμιζόμενη κλίση καθίσματος
- Χαλύβδινο πλαίσιο υψηλής αντοχής
- Βαφή ανθεκτική στις γρατσουνιές
- Μεγάλες πλατφόρμες για τέλεια πρόσφυση
- Προστατευτικά πάχους 65mm

12. ΜΗΧΑΝΗΜΑ ΒΥΘΙΣΕΩΝ (ΜΟΝΟΖΥΓΟ – ΔΙΖΥΓΟ)



Με τη συγχρηματοδότηση της Ελλάδας και της Ευρωπαϊκής Ένωσης

- Πλαίσιο: υψηλής αντοχής χάλυβας με ανθεκτική βαφή κονιάματος
- Διαστάσεις όταν στηθεί (ΜxΠxΥ): 140 x 76 x 224 cm
- Χρώμα: μαύρο
- Μέγιστο βάρος χρήστη: 150 kg
- Μεγάλες πλατφόρμες για τέλεια πρόσφυση κατά τη διάρκεια των ασκήσεων
- Πολλαπλές λαβές για εκτέλεση μεγάλης ποικιλίας ασκήσεων
- Προστατευτικά πάχους 65 mm

13. ΠΡΕΣΣΑ ΣΤΗΘΟΥΣ

- Βραχίονες που κινούνται ανεξάρτητα ο ένας από τον άλλο για μέγιστη αποτελεσματικότητα, κατασκευασμένοι από στρογγυλό, παχύ ατσάλινο σωλήνα διαμέτρου Φ 11,4 cm και πάχους 0,3 cm
- Εργονομικές λαβές αλουμινίου
- Σέλα με ρουλεμάν, ρυθμιζόμενη με μια κίνηση για απόλυτη ακρίβεια, με ανατομικό μαξιλαράκι από αφρό υψηλής πυκνότητας που προσαρμόζεται στο σχήμα του σώματος
- Σκελετός: οβάλ, επίπεδοι, σταθεροί σωλήνες από ατσάλι διαστάσεων 5 x 12 cm και 4 x 8 cm - πάχους 0,3 cm
- Χρώμα: ειδική επικάλυψη διπλής στρώσης, ανθεκτική στις γρατζουνιές
- Διαστάσεις όταν στηθεί: 188 x 136 x 184 cm

14. ΒΑΣΗ ΟΡΙΖΟΝΤΙΑ ΜΕ ΡΟΔΑΚΙΑ ΓΙΑ ΠΛΑΚΕΣ ΚΙΛΩΝ

- Μήκος: 142 cm
- Πλάτος: 31 cm
- Ύψος: 27 cm
- Βάση κατάλληλη για ολυμπιακούς δίσκους
- 8 διαχωριστικά
- Λαβή και ροδάκια μεταφοράς
- Χρώμα: μαύρο

15. ΔΙΣΚΟΙ ΟΛΥΜΠΙΑΚΟΙ Φ45

- Διάμετρος δίσκου: Ø45 cm
- Διάμετρος δαχτυλιδιού: Ø50 mm
- Υλικό δίσκου: κομματάκια καουτσούκ υψηλής πυκνότητας και πίεσης
- Υλικό δακτυλίου: ανοξείδωτο ατσάλι
- Ένδειξη μάρκας και κιλών (kg και lb)
- Χαμηλός θόρυβος
- Μικρή αναπήδηση
- Μεγάλη ανθεκτικότητα
- Τέλεια επιλογή για CrossFit και Functional Training

Η βάση και τα κιλά είναι για να υποστηριχθούν το μηχάνημα γαμπών και πιέσεων στήθους.

16. ΔΑΠΕΔΟ ΓΥΜΝΑΣΤΗΡΙΟΥ ΑΠΟ ΑΝΑΚΥΚΛΩΜΕΝΟ ΕΛΑΣΤΙΚΟ SBR πάχους 1,5εκ

Δαπέδο διαστάσεων 100X100X1.5εκ από λεπτούς ανακυκλωμένους κόκκους ελαστικού SBR (κοκκομετρία 0,5mm-2.5mm). Η σύσταση να αποτελείται από 90% ελαστικό και 10% πολυουρεθάνη. Τα δάπεδα να διαθέτουν έκθεση ταξινόμησης που καθορίζει την κατηγορία αντίδρασης στη φωτιά σύμφωνα με τις διαδικασίες που αναφέρονται στο πρότυπο EN 13501-1:2019. Ο κατασκευαστής να είναι διαπιστευμένος κατά ISO 9001, ISO 14001, ISO 45001 και ISO 50001.

1. ΛΟΙΠΑ ΣΥΜΠΛΗΡΩΜΑΤΙΚΑ ΣΤΟΙΧΕΙΑ ΤΕΧΝΙΚΗΣ ΠΡΟΣΦΟΡΑΣ

Τα όργανα θα συνοδεύονται, με αναλυτικές οδηγίες χρήσεως και ενημέρωσης ως προς τους ασκούμενους μύες στην Ελληνική Γλώσσα.

Επιπλέον σε εμφανές σημεία θα πρέπει να είναι δυνατή η τοποθέτηση λογοτύπου με αναφορά στο πρόγραμμα χρηματοδότησης

Το τελικό προαναφερόμενο λογότυπο θα επιλεγεί σε συνεννόηση με την ΟΤΔ ΑΙΤΩΛΙΚΗ Α.Ε. ΟΤΑ του προγράμματος

Ο οικονομικός φορέας ήτοι ο διαγωνιζόμενος, **επί ποινή αποκλεισμού** θα πρέπει να διαθέτει πιστοποιητικά ISO 9001, ISO 14001, ISO 45001 και ISO 50001.

Η κατασκευάστρια εταιρεία για τα δάπεδα γυμναστηρίου από SBR **επί ποινή αποκλεισμού** θα πρέπει να διαθέτει πιστοποιητικά ISO 9001, ISO 14001, ISO 45001 και ISO 50001.

2. ΕΓΚΑΤΑΣΤΑΣΗ

Στις υποχρεώσεις του αναδόχου περιλαμβάνεται και η μεταφορά και εγκατάσταση των οργάνων στους χώρους του κλειστού προπονητηρίου του Αντιρρίου. Τα όργανα και τα δάπεδα θα παραδοθούν πλήρη, εγκατεστημένα και έτοιμα για λειτουργία δεδομένου ότι η επιφάνεια τοποθέτησης θα είναι ομαλή και λεία

3. ΧΡΟΝΟΣ ΠΑΡΑΔΟΣΗΣ

Η παράδοση των ειδών που αναφέρονται στον ενδεικτικό προϋπολογισμό της παρούσας μελέτης θα γίνει **εντός χρονικού διαστήματος τριών (3) μηνών από την υπογραφή της**. Η παράδοση των προσφερόμενων ειδών και η παραλαβή τους δύναται να πραγματοποιείται τμηματικά.

Ναύπακτος 14/05/2024

Η Συντάξας

Η Προϊστάμενη Τμήματος Μελετών
& Τεχνικών Έργων

Σερεμέτη Λαμπρινή
Πολιτικός Μηχανικός Π.Ε.

Ναύπακτος 14/05/2024

Η Αναπλ. Προϊστάμενη Διεύθυνσης Τεχνικών
Υπηρεσιών

Σερεμέτη Λαμπρινή
Πολιτικός Μηχανικός Π.Ε.





ΕΛΛΗΝΙΚΗ ΔΗΜΟΚΡΑΤΙΑ
ΝΟΜΟΣ ΑΙΤ/ΝΙΑΣ
ΔΗΜΟΣ ΝΑΥΠΑΚΤΙΑΣ

ΠΡΟΜΗΘΕΙΑ: Α. Μ. : 05/2024
«ΥΠΟΕΡΓΟ 2: ΠΡΟΜΗΘΕΙΑ ΟΡΓΑΝΩΝ
ΓΥΜΝΑΣΤΙΚΗΣ »
CPV : 37420000-8 (Εξοπλισμός
γυμναστηρίου)

Δ. ΠΡΟΫΠΟΛΟΓΙΣΜΟΣ

A/A	ΠΕΡΙΓΡΑΦΗ ΕΙΔΟΥΣ	ΜΟΝΑΔΑ ΜΕΤΡΗΣΗΣ	ΠΟΣΟΤΗΤΑ	ΤΙΜΗ ΜΟΝΑΔΟΣ (€)	ΣΥΝΟΛΟ(€)
1	ΔΙΑΔΡΟΜΟΣ ΓΥΜΝΑΣΤΙΚΗΣ	ΤΕΜΑΧΙΟ	1	7.334	7.334
2	ΠΟΔΗΛΑΤΟ ΓΥΜΝΑΣΤΙΚΗΣ ΚΑΘΙΣΤΟ	ΤΕΜΑΧΙΟ	1	5.934	5.938
3	ΠΟΔΗΛΑΤΟ ΓΥΜΝΑΣΤΙΚΗΣ ΣΤΑΤΙΚΟ (ΟΡΘΙΟ)	ΤΕΜΑΧΙΟ	1	5.220	5.220
4	ΜΗΧΑΝΗΜΑ ΠΡΟΣΑΓΩΓΩΝ - ΑΠΑΓΩΓΩΝ	ΤΕΜΑΧΙΟ	1	6.175	6.175
5	ΣΤΑΘΜΟΣ ΠΡΟΠΟΝΗΣΗΣ - ΑΝΤΙΚΡΙΣΤΕΣ ΤΡΟΧΑΛΙΕΣ	ΤΕΜΑΧΙΟ	1	8.235	8.235
6	ΜΗΧΑΝΗΜΑ ΕΛΞΕΩΝ-ΩΜΩΝ	ΤΕΜΑΧΙΟ	1	6.549	6.549
7	ΜΗΧΑΝΗΜΑ ΔΙΚΕΦΑΛΩΝ ΠΟΔΙΩΝ (HORIZONTAL LEG CURL)	ΤΕΜΑΧΙΟ	1	5.426	5.426
8	ΜΗΧΑΝΗΜΑ ΤΕΤΡΑΚΕΦΑΛΩΝ (LEG EXTENSION)	ΤΕΜΑΧΙΟ	1	5.426	5.426
9	ΜΗΧΑΝΗΜΑ ΕΚΓΥΜΝΑΣΗΣ ΧΕΡΙΩΝ ΚΑΙ ΠΛΑΤΗΣ (Pull down / seat row)	ΤΕΜΑΧΙΟ	1	6.175	6.175
10	ΜΗΧΑΝΗΜΑ ΓΑΜΠΩΝ	ΤΕΜΑΧΙΟ	1	1.773	1.773
11	ΠΑΓΚΟΣ ΚΟΙΛΙΑΚΩΝ	ΤΕΜΑΧΙΟ	1	1.988	1.988

12	ΜΗΧΑΝΗΜΑ ΒΥΘΙΣΕΩΝ (ΜΟΝΟΖΥΓΟ – ΔΙΖΥΓΟ)	ΤΕΜΑΧΙΟ	1	1.776	1.776
13	ΠΡΕΣΣΑ ΣΤΗΘΟΥΣ	ΤΕΜΑΧΙΟ	1	4.630	4.630
14	ΒΑΣΗ ΟΡΙΖΟΝΤΙΑ ΜΕ ΡΟΔΑΚΙΑ ΓΙΑ ΠΛΑΚΕΣ ΚΙΛΩΝ	ΤΕΜΑΧΙΟ	1	506	506
15	ΔΙΣΚΟΙ ΟΛΥΜΠΙΑΚΟΙ Δίσκοι κιλών 5kg 45cm	ΤΕΜΑΧΙΟ	2	47	94
16	ΔΙΣΚΟΙ ΟΛΥΜΠΙΑΚΟΙ Δίσκοι κιλών 15kg 45cm	ΤΕΜΑΧΙΟ	2	140	280
17	ΔΙΣΚΟΙ ΟΛΥΜΠΙΑΚΟΙ Δίσκοι κιλών 20kg 45cm	ΤΕΜΑΧΙΟ	2	187	374
18	ΔΑΠΕΔΟ ΓΥΜΝΑΣΤΗΡΙΟΥ ΑΠΟ SBR πάχους 1,5εκ	T.M.	135	70	9.450
				ΑΘΡΟΙΣΜΑ	77.345,00
				Φ.Π.Α. 24%	18.562,80
				ΣΥΝΟΛΟ	95.907,80

Οι ανωτέρω αναγραφόμενες τινές περιλαμβάνουν και την δαπάνη για την μεταφορά και την τοποθέτηση στις εγκαταστάσεις του κλειστού προπονητηρίου στο Αντίρριο του δήμου Ναυπακτίας (διεύθυνση Αντίρριο).

Ναύπακτος 14/05/2024

Η Συντάξας

Η Προϊστάμενη Τμήματος Μελετών
& Τεχνικών Εργων

Σερεμέτη Λαμπρινή
Πολιτικός Μηχανικός Π.Ε.

Ναύπακτος 14/09/2024

Η Αναπλ. Προϊστάμενη Διεύθυνσης Τεχνικών
Υπηρεσιών

Σερεμέτη Λαμπρινή
Πολιτικός Μηχανικός Π.Ε.